

Buismotor

Montagehandleiding

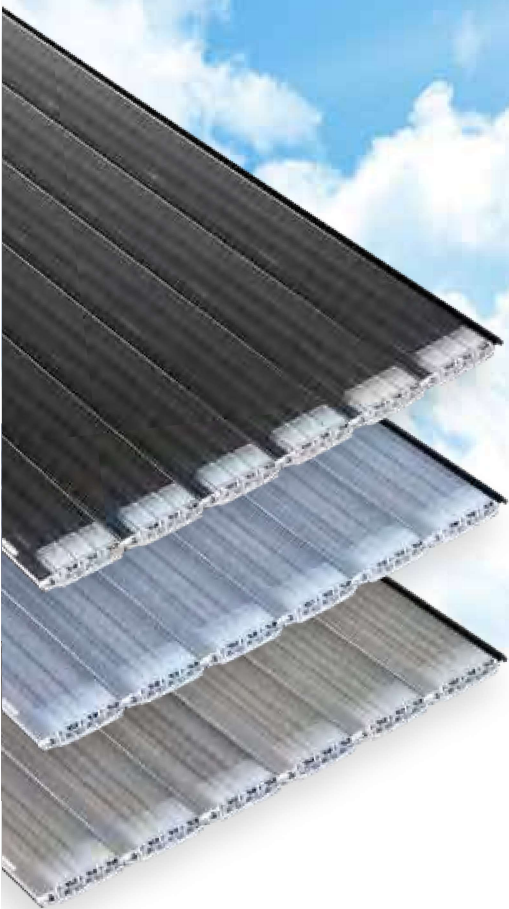



LAMELLEN NOOIT AAN DE ZON
BLOOTSTELLEN ZONDER DAT DEZE
OP HET WATEROPPERVLAKTE LIGGEN!



Inhoudsopgave

BUISMOTOR MET KABELGOOT	04
BUISMOTOR MET WANDDOORVOER	09
BUISMOTOR MET INHANGSYSTEEM	14
BUISMOTOR MET VOORMONTAGEDELEN / INSTORTDELEN	19
PLAATSEN LAMELLEN	25
AANSLUITSCHEMA BUISMOTOR - AQUA ECB	26
AANSLUITSCHEMA SLEUTELSCHAKELAAR	27
AANSLUITSCHEMA BUISMOTOR	28
DIAMETER LAMELLENROL EN MAATVOERING NIS	29
MONTAGE GELEIDINGSROLLEN	30
UNIVERSEEL BEDRADINGSSHEMA	31
BEDIENINGS- EN ONDERHOUDSINSTRUCTIES	32

— Buismotor met kabelgoot



LET OP!

Zorg dat de kabel van de buismotor nooit beschadigt! De aansluiting van de buismotorkabel naar de besturingskast dient in een montageklem te gebeuren en afgeharst te zijn. Indien deze niet is afgeharst vervalt de garantie.

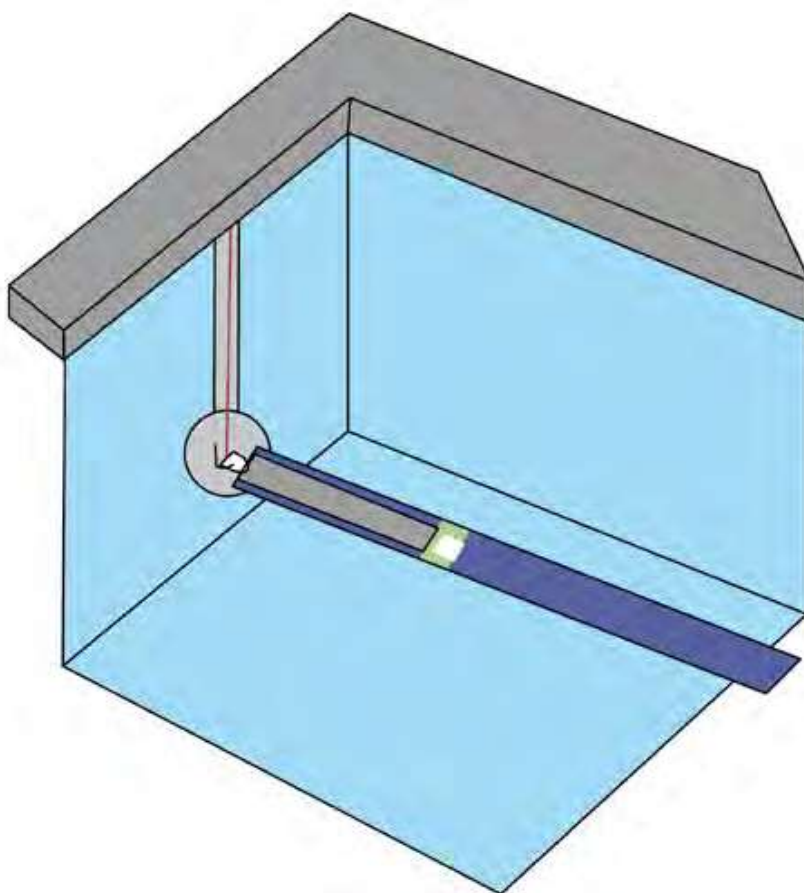

Plaatsen van de motorflens



Neem middels de schema's op pagina 29 de maatvoering voor de sparing.



Boorgaten overnemen van motorflens. Pinnetjes naar boven.



Gaten boren met boor $\varnothing 11$. Minimaal 80 mm diep.



TIP! Een beetje vet aan de binnenzijde van de wecoplug aanbrengen voorkomt stroppen van de bout door stof.



Eerst alle wecopluggen op de bouten met neopreen-ringen draaien, daarna kit op de pakking aanbrengen.



Motorflens plaatsen en de bouten doorslaan totdat deze gelijk zitten met de flens.



Vervolgens de bouten goed aandraaien.

Plaatsen van de lagerflens



Neem maatvoering van de motorflens over.



Boorgaten overnemen van lagerflens.



Gaten boren met boor $\varnothing 11$. Minimaal 80 mm diep.



TIP! Een beetje vet aan de binnenzijde van de wecplug aanbrengen voorkomt stroppen van de bout door stof.



Eerst alle wecpluggen op de bouten met neopreen-ringen draaien, daarna kit op de pakking aanbrengen.



Lagerflens plaatsen en de bouten doorslaan totdat deze gelijk zitten met de flens.



Vervolgens de bouten goed aandraaien.



Monteer de lageras met bout en selflockmoer.

Plaatsen opwikkelbuis



Snij de besturingskabel niet los.



Maar knip de kabel los.



Schuif de buis over de lageras.



Laat de buis zakken over het U-profiel.



Plaats de bout.



Fixeer de bout met de dichte moer.



Meet de afstand van bovenzijde flens tot badrand.



Zaag de kabelgoot op maat gemeten vanaf de zijde met montagegaten.



De gezaagde kant braamvrij maken i.v.m. beschadigen kabel.



Teken de montagegaten af en boor deze.

LET OP!

Dat het profiel goed tegen de wand aansluit. Indien nodig extra gaten in het midden bijboren.



Monteer een elektriciteitsbuis om de kabel onder de randsteen door te voeren (om bij eventuele calamiteiten de moter uit te wisselen).



Schuif de kabelgoot achter de staafjes van de flens.



Schroef de kabelgoot vast.



Linten monteren op de opwikkelbuis.



Monteer de eerste twee lamellen reeds aan de linten zodat deze automatisch boven komen. Let op! Er dient dan wel reeds een laagje water in het bad te staan, anders vervormt de lamel.

— Buismotor met wanddoorvoer



LET OP!

Zorg dat de kabel van de buismotor nooit beschadigt! De aansluiting van de buismotorkabel naar de besturingskast dient in een montagebus te gebeuren en afgeharst te zijn. Indien deze niet is afgeharst vervalt de garantie.

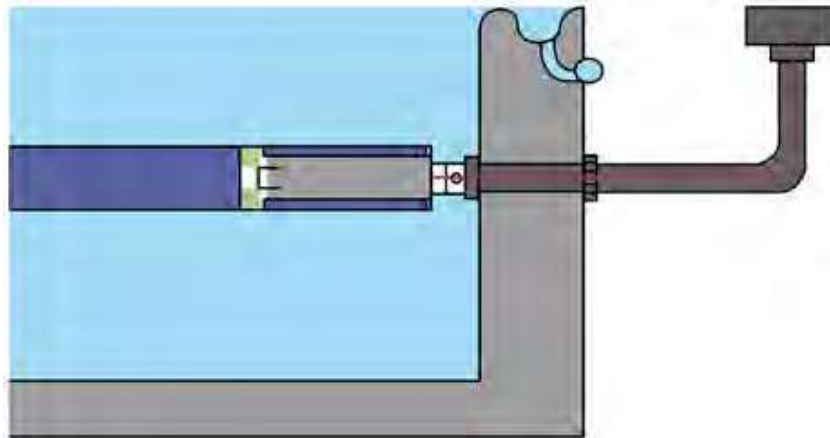

Plaatsen van de wanddoorvoer



Neem middels de schema's op pagina 29 de maatvoering voor de sparing.



Boor de sparing \varnothing 35 mm.



Controleer de maatvoering.



Doorvoer plaatsen en gaten overnemen.

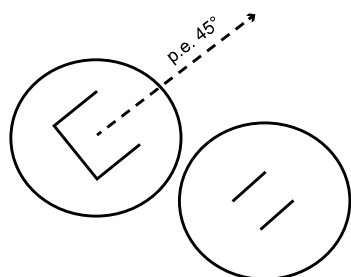

LET OP!

Indien de buis niet recht omhoog uit het bad gehaald kan worden (b.v. nis of vast perron boven de afdekking) monteer de flens dan zodanig dat de buis onder een hoek van b.v. 45° altijd uit het bad kan scharnieren.



Gaten boren met boor $\varnothing 11$. Minimaal 80 mm diep.



TIP! Een beetje vet aan de binnenzijde van de wecplug aanbrengen voorkomt stroppen van de bout door stof.



Eerst alle wecopluggen op de bouten met neopreenringen draaien, daarna kit op de pakking aanbrengen.



Motorflens plaatsen en de bouten doorslaan totdat deze gelijk zitten met de flens.



Vervolgens de bouten goed aandraaien.



PE / PP ZWEMBADEN



Motorzijde



Lagerzijde

POLYESTER ZWEMBADEN



Motorzijde



Lagerzijde

Plaatsen van de lagerflens



Neem maatvoering van de motorflens over.



Lagerflens plaatsen en gaten overnemen.



Gaten boren met boor $\varnothing 11$. Minimaal 80 mm diep.



TIP! Een beetje vet aan de binnenzijde van de wecplug aanbrengen voorkomt stroppen van de bout door stof.



Eerst alle wecpluggen op de bouten met neopreenringen draaien, daarna kit op de pakking aanbrengen.



Lagerflens plaatsen en de bouten doorslaan totdat deze gelijk zitten met de flens.



Vervolgens de bouten goed aandraaien.



Monteer de lageras met bout en selflockmoer.

Plaatsen opwikkelbuis



Snij de besturingskabel niet los.



Maar knip de kabel los.



Schuif de buis over de lageras.



Voer de kabel van de buismotor voorzichtig door.



Laat de buis zakken over het U-profiel.
LET OP! Blijf de kabel ook doorvoeren zodat deze niet beschadigd.



Plaats de bout.



Fixeer de bout met de dichte moer.



Linten monteren op de opwikkelbuis.



Monteer de eerste twee lamellen reeds aan de linten zodat deze automatisch boven komen.

Let op! Er dient dan wel reeds een laagje water in het bad te staan, anders vervormt de lamel.

— Buismotor met inhangsysteem



LET OP!

Zorg dat de kabel van de buismotor nooit beschadigt! De aansluiting van de buismotorkabel naar de besturingskast dient in een montageklem te gebeuren en afgeharst te zijn. Indien deze niet is afgeharst vervalt de garantie.

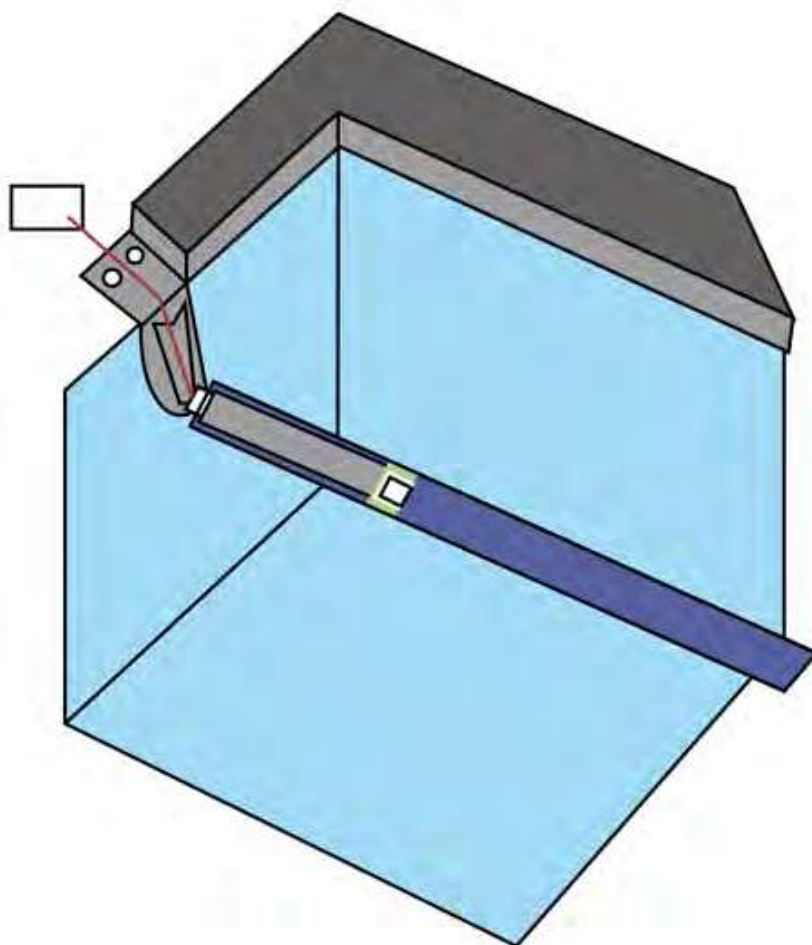

Plaatsen van de inhangplaat motorzijde



Bepaal middels de schema's op pagina 29 de maatvoering voor het hart van de inhangplaat.



Plaats de inhangplaat op maat.



Gaten overnemen. Keuze maken tussen de voorste of de achterste rij gaten.



Gaten boren met boor $\varnothing 11$. Minimaal 80 mm diep.



TIP! Een beetje vet aan de binnenzijde van de wecoplug aanbrengen voorkomt stroppen van de bout door stof.



Eerst de wecopluggen op de bouten met revetten draaien.

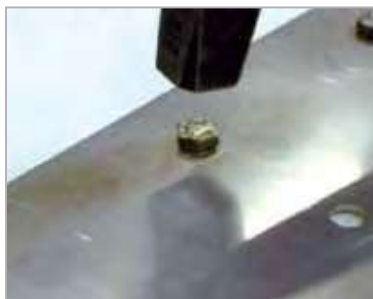

Inhangplaat plaatsen en de bouten doorslaan totdat deze gelijk zitten met de inhangplaat.



Vervolgens de bouten goed aandraaien.

Plaatsen van de inhangplaat lagerzijde



Neem maatvoering van de inhangplaat motorzijde over.



Plaats de inhangplaat op maat.



Gaten overnemen. Keuze maken tussen de voorste of de achterste rij gaten.



Gaten boren met boor $\varnothing 11$. Minimaal 80 mm diep.



TIP! Een beetje vet aan de binnenzijde van de wecplug aanbrengen voorkomt stroppen van de bout door stof.



Eerst de wecpluggen op de bouten met revetten draaien.



Inhangplaat plaatsen en de bouten doorslaan totdat deze gelijk zitten met de inhangplaat.



Vervolgens de bouten goed aandraaien.



Monteer de lageras met bout en selflockmoer.



Plaats de overschuifring over de lageras en schuif deze door tot tegen het U-profiel.

LET OP!

Vergeet nooit de overschuifring te monteren. Deze voorkomt dat de platen van de wand loskomen en schade aan het systeem veroorzaken.

Plaatsen opwikkelbuis



Snij de besturingskabel niet los.



Maar knip de kabel los.



Demonteer de kabelgoot.



Schuif de buis over de lageras.



Laat de buis zakken over het U-profiel.



Fixeer de bout met de dichte moer.

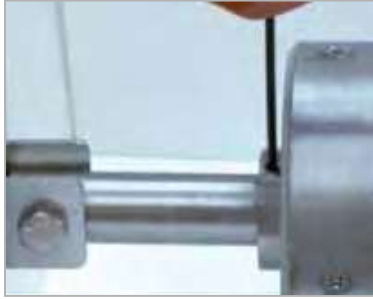

Schuif de overschuifring tegen het uiteinde van de buis en fixeer deze stevig.

LET OP!

Dat het profiel goed tegen de wand aansluit. Indien nodig extra gaten in het midden bijboren.



Monteer een elektriciteitsbuis om de kabel onder de randsteen door te voeren (om bij eventuele calamiteiten de motor uit te wisselen).



Monteer de kabelgoot.



Linten monteren op de opwikkelbuis.



Monteer de eerste twee lamellen reeds aan de linten zodat deze automatisch boven komen.

Let op! Er dient dan wel reeds een laagje water in het bad te staan, anders vervormt de lamel.

Buismotor met voormontagedelen / instortdelen



LET OP!

Zorg dat de kabel van de buismotor nooit beschadigt! De aansluiting van de buismotorkabel naar de besturingskast dient in een montagekoffer te gebeuren en afgeharst te zijn. Indien deze niet is afgeharst vervalt de garantie.

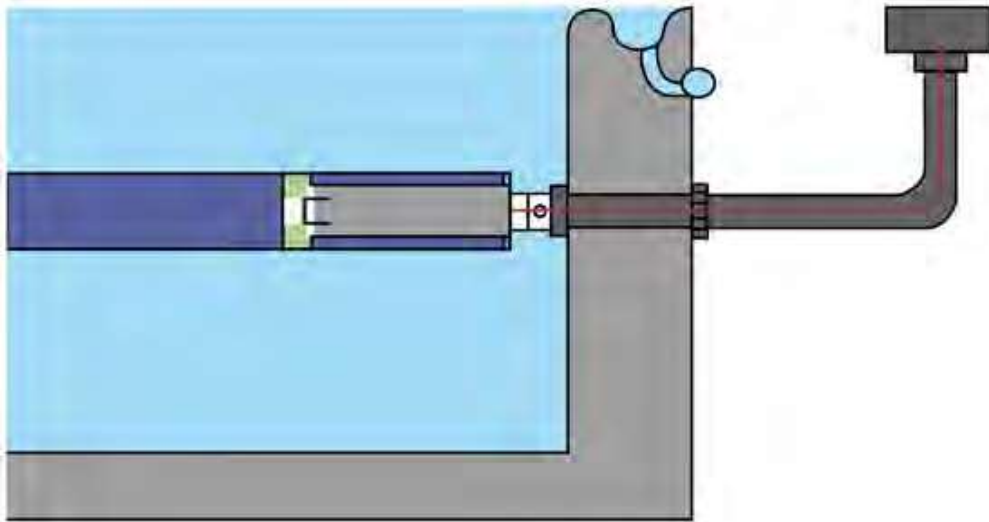

Plaatsen van het voormontagegedeelte motorzijde



Neem middels de schema's op pagina 29 de maatvoering voor de sparing.



Boor de sparing \varnothing 35 mm.



Controleer de maatvoering.



Voormontagegedeelte motorzijde plaatsen en 4x verzonken gaten overnemen.



Gaten boren met boor \varnothing 11. Minimaal 80 mm diep.



TIP! Een beetje vet aan de binnenzijde van de wecoplug aanbrengen voorkomt stroppen van de bout door stof.



De wecopluggen op de verzonken bouten draaien, vervolgens de voormontageflens plaatsen en doorslaan totdat de bouten gelijk zitten met de flens.



Vervolgens de bouten goed aandraaien.

Plaatsen van het voormontagedeel motorzijde



Neem de maatvoering over van de motorzijde.



Voormontagedeel lagerzijde plaatsen en 4x verzonken gaten overnemen.



Gaten boren met boor $\varnothing 11$. Minimaal 80 mm diep.



TIP! Een beetje vet aan de binnenzijde van de wecoplug aanbrengen voorkomt stroppen van de bout door stof.



De wecopluggen op de verzonken bouten draaien, vervolgens de voormontageflens plaatsen en doorslaan totdat de bouten gelijk zitten met de flens.



Vervolgens de bouten goed aandraaien.



INSTORTDELEN



Motorzijde



Lagerzijde

Plaatsen van de flenzen na het aanbrengen van de folie



Zoek het middengat van de motorzijde op en snij deze voorzichtig uit.



Teken de 6 bevestigingsgaten af.



Verwijder de folie met een doorslag van \varnothing 8 mm.

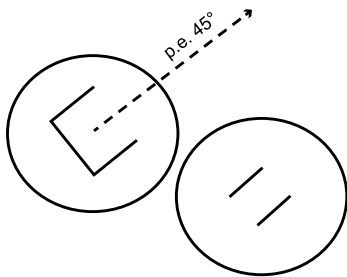

LET OP!

Indien de buis niet recht omhoog uit het bad gehaald kan worden (b.v. nis of vast perron boven de afdekking) monteer de flens dan zodanig dat de buis onder een hoek van b.v. 45° altijd uit het bad kan scharnieren.



Breng kit aan op de folie rondom en tussen de gaten.



Zet de motorflens vast met de korte M8 bouten met neopreenringen.



Vervolgens de bouten goed aandraaien.



Teken de 6 bevestigingsgaten af.



Verwijder de folie met een doorslag van \varnothing 8 mm.



Breng kit aan op de folie rondom en tussen de gaten.

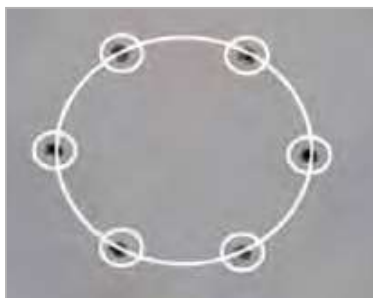

Zet de flens voor de lagerzijde vast met de korte M8 bouten met neopreenringen.



Vervolgens de bouten goed aandraaien.



Monteer de lageras met bout en selflockmoer.

Plaatsen opwikkelbuis



Snij de besturingskabel niet los.



Maar knip de kabel los.

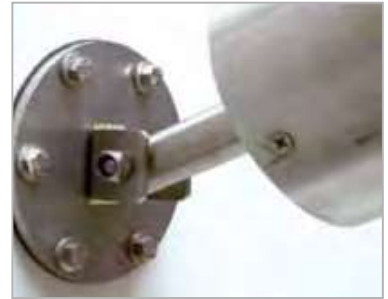

Schuif de buis over de lageras.



Voer de kabel van de buismotor voorzichtig door.



Laat de buis zakken over het U-profiel.
LET OP! Blijf de kabel ook doorvoeren zodat deze niet beschadigt.



Plaats de bout.



Fixeer de bout met de dichte moer.



Linten monteren op de opwikkelbuis.



Monteer de eerste twee lamellen reeds aan de linten zodat deze automatisch boven komen.

Let op! Er dient dan wel reeds een laagje water in het bad te staan, anders vervormt de lamel.

— Plaatsen lamellen

1 Koppelen van de lamellen



Plaats de onderste haak in de onderste groef.



Klik de bovenste haak in de bovenste groef.



Beweeg de lamellen op en neer zodat ze verder in elkaar klikken.

2 Bevestigen richting geleidingsbeugel



Plaats de punt van het plaatje 3 mm in de lamel (het plaatje wordt op de tweede lamel van het einde geplaatst).



Open de groef van de lamel met een schroevendraaier en schuif het plaatje over de lamel.

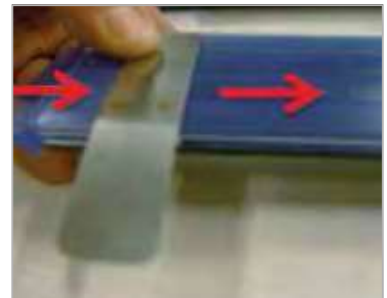

Schuif het plaatje verder over de lamel (voor opbouwbeugels geldt hetzelfde, maar dan met beugels aan de onderzijde van lamel).

3 Ontkoppelen van de lamellen



Haal de bovenste haak uit de bovenste groef.



Plaats een dunne platte schroevendraaier tussen de haak en de groef en beweeg naar de andere zijde van de lamel zodat de haak uit de groef loskomt.

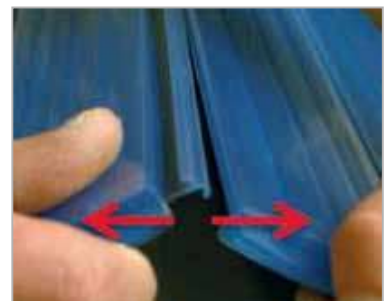

Haal de onderste haak los van de onderste groef en trek de lamellen uit elkaar.

Bij de transparante en solarlamellen kan condensatie in de lamelkamers ontstaan.

Aansluitschema buismotor - AQUA ECB

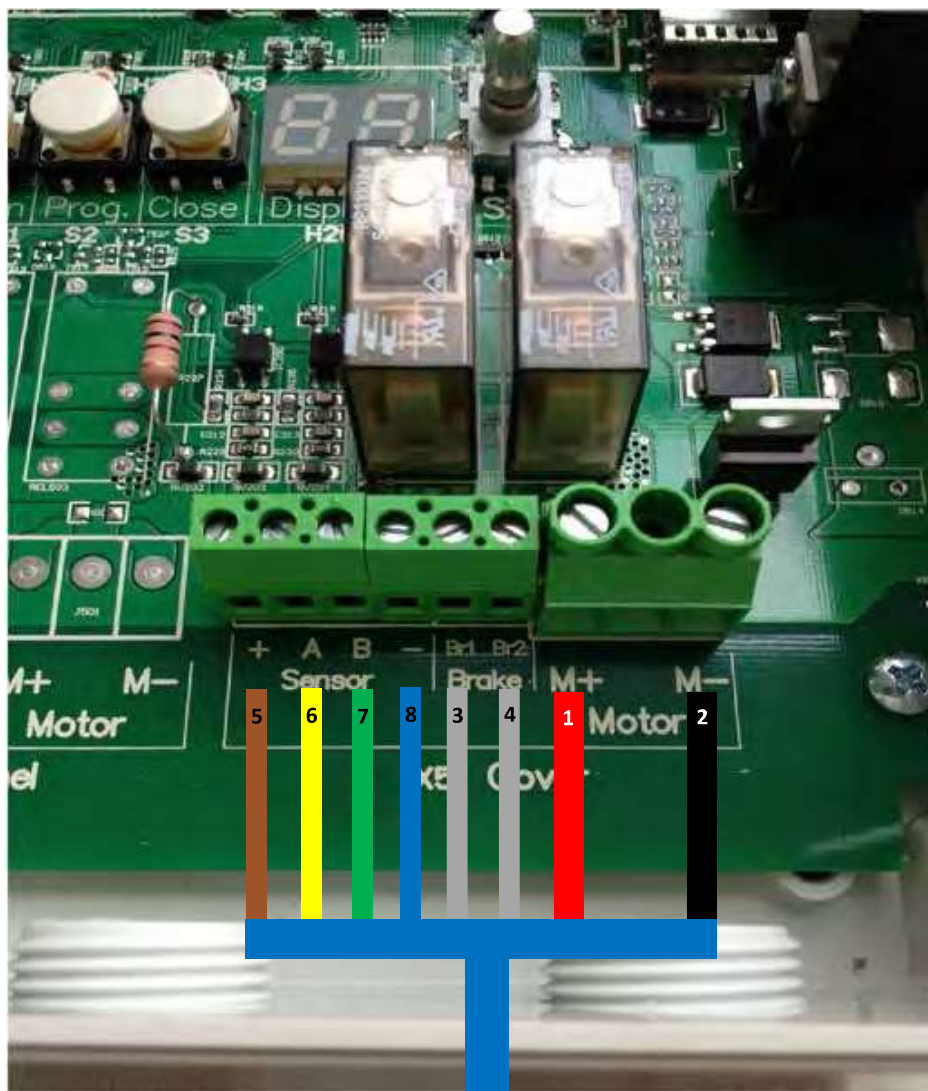

- | | | |
|-------|----|---------|
| M+ | 1. | červená |
| M - | 2. | černá |
| Br1 - | 3. | šedá |
| Br2 - | 4. | šedá |
| + | 5. | hnědá |
| A | 6. | žlutá |
| B | 7. | zelená |
| - | 8. | modrá |



— Aansluitschema sleutelschakelaar

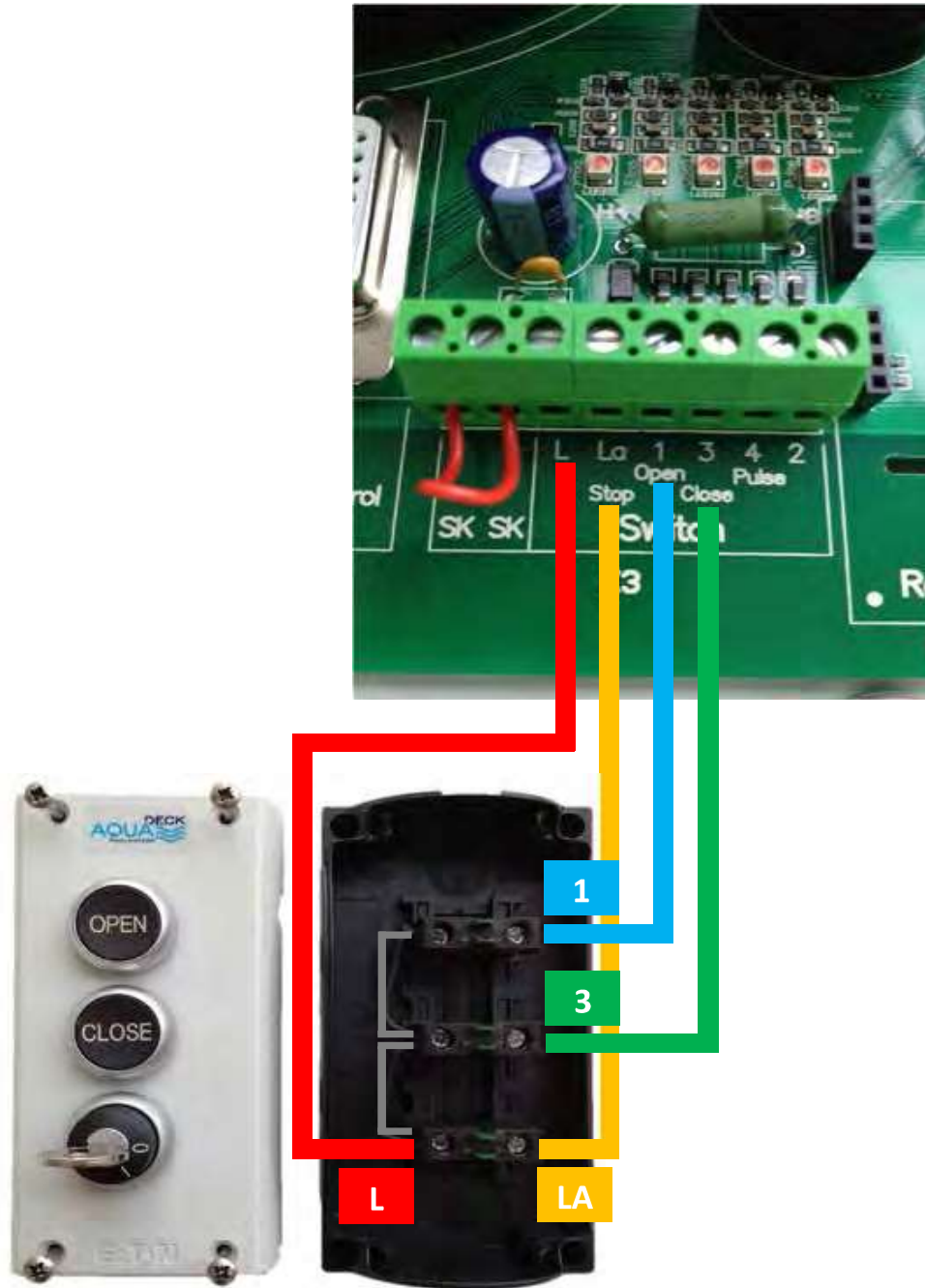

Aansluitset buismotor

Kabelgoot en inhangsysteem

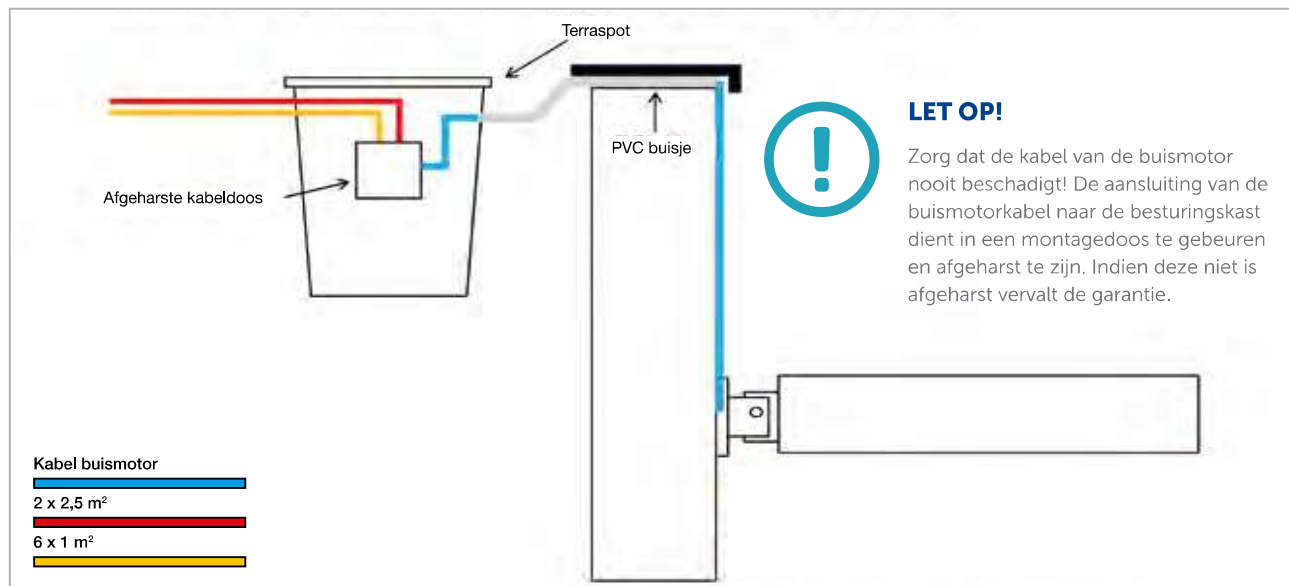

Laat per kabel altijd 50 cm extra lengte in de terraspot opgerold liggen. Indien er een storing optreed kan men zonder probleem een nieuwe kabeldoos plaatsen.

Wanddoorvoer en instort/voormontagedelen

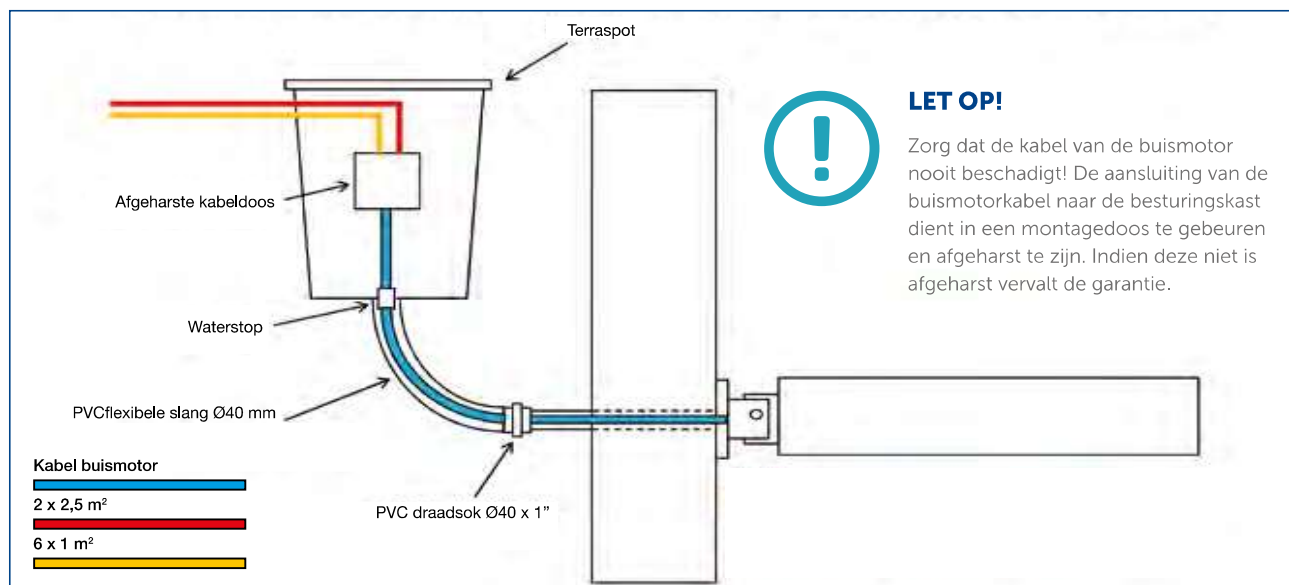

Laat per kabel altijd 50 cm extra lengte in de terraspot opgerold liggen. Indien er een storing optreed kan men zonder probleem een nieuwe kabeldoos plaatsen.



Diameter lamellenrol

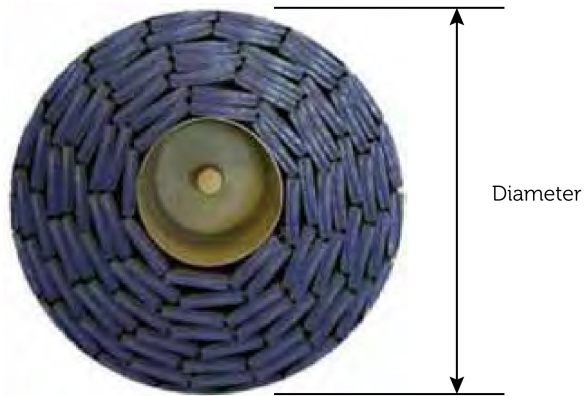

Maatvoering inbouw nis

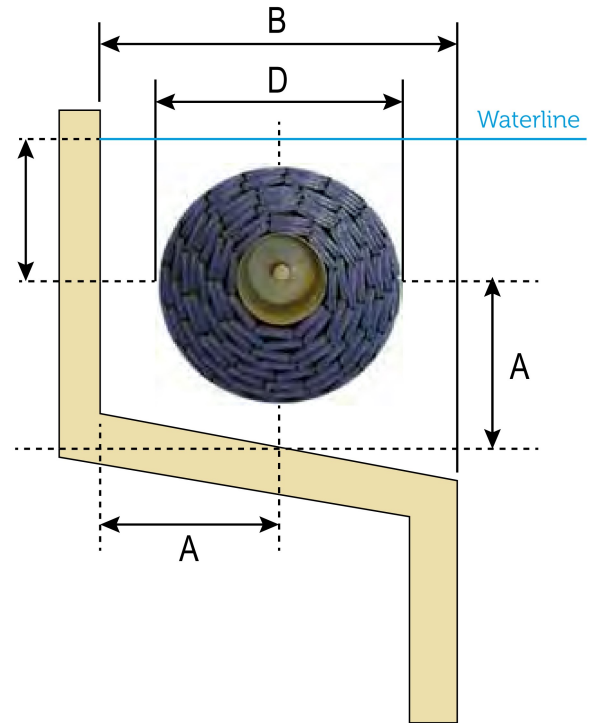

LENGTE BAD IN METERS	DIAMETER IN MM
5	ø 373
6	ø 407
7	ø 434
8	ø 476
9	ø 494
10	ø 510
11	ø 520
12	ø 548
13	ø 568
14	ø 584
15	ø 600
16	ø 614

D	A	B
400	250	500
450	275	550
500	300	600
550	325	650
600	350	700
650	375	750

— Montage geleidingsrollen



Plaats de geleidingsrollen altijd tussen twee linten in om vastlopen of beschadigen van de linten te voorkomen.



Laat de geleidingsrollen aan de voorzijde niet te ver doorsteken (max. 2 à 3 mm) om te voorkomen dat de lamellen met het oprollen blijven steken.

ADVIES AANTAL GELEIDINGSROLLEN:

- Om de 600 mm
- Tussen elke twee linten (bv. 7 linten = 6 geleidingsrollen)

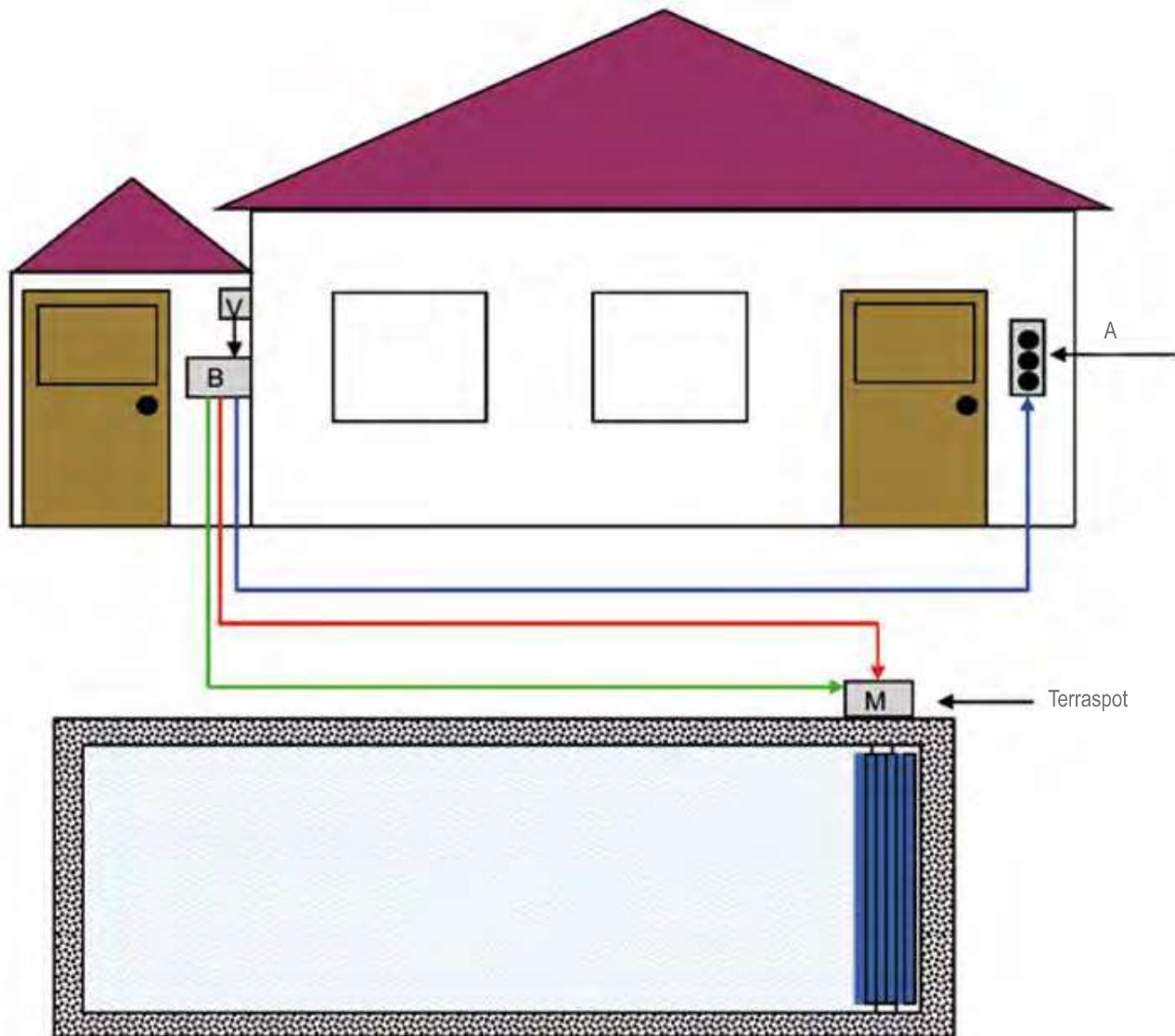
— Universeel bedradingschema



S = Sleutelschakelaar		4 x 0,75 mm ² bij lengte < 50 m
M = Motor 24 V		2 x 2,5 mm ² bij lengte < 25 m
M = Motor eindcontact		6 x 1,00 mm ² bij lengte < 25 m
B = Besturingskast 24 V		
V = Voeding 220 V		

Bovenstaand bedradingschema is geschikt voor zowel de Buismotor, Aqua Mat 120, 250 en JR

- Voordat u met de elektrische aansluiting begint wordt het aanbevolen alles goed door te lezen zodat u later niet voor verrassingen komt te staan (b.v. kabelkeuze).
- Gebruik te allen tijde een terraspot met daarin een afgegoten montagehoes.
- Plaats de besturingskast in een droge en stofvrije ruimte.
- Zorg dat men vanaf de sleutelschakelaar goed zicht heeft op het wateroppervlak zodat men bij calamiteiten onmiddellijk kan ingrijpen.
- Indien u tot 50 meter wilt verlengen adviseren we de volgende dikte kabels te nemen:
 Motor 24V: 2 x 4,0 mm².
 Motor eindcontact: 6 x 2,5 mm².

— Bedienings- en onderhoudsinstructies

Het is aanbevolen goed notie te nemen van onderstaande instructies voor bediening en onderhoud van je Aquadeck lamellenafdekking.

LET OP!



TIJDENS DE ZOMERUREN DE POMP LATEN DRAAIEN. ANDERS KUNNEN DE LAMELLEN HUN WARMTE NIET KWIJLT!

1 Bediening

Zorg dat je altijd visueel contact hebt met het zwembad als je gaat bedienen (let op bij afstandsbediening). Vergewis je alvorens het openen of sluiten dat er geen obstakels aanwezig zijn die het functioneren van het dek kunnen blokkeren bv. ligstoelen, automatische stofzuigerslang of speeltoestellen. In geval van nood kan je het dek laten stoppen via de sleutelschakelaar.



LET OP!

De Solar C.Q. transparante afdekking houdt niet alleen de warmte in het waterbassin vast, maar zet tevens, door het speciale ontwerp van de afdekelementen, zonne-energie om in warmte.

Deze warmte wordt door de watercirculatie weer afgegeven aan het zwembadwater. Indien de Solar C.Q. transparante rolafdekking niet op het water ligt, dient de afdekking te worden beschermd tegen zonnestralen, aangezien zij leiden tot vervorming van de profielen.

2 Veiligheid

Je kan de bediening blokkeren door de sleutelschakelaar in stand 0 te plaatsen en de sleutel te verwijderen zodat onbevoegden het dek niet kunnen bedienen. Om een veiligere omgeving te creëren, is het aanbevolen om zgn. grijprails te plaatsen. Dit ter beveiliging van plaatselijke intrede.

3 Instructies tbv overwinteren lamellenafdekking

Opbouw: De lamellenafdekking bevindt zich opgerold onder de beschermkap. Zorg dat het dek is gereinigd en zeker geen blad of andere vervuiling heeft. Plaats een winterzeil.

Inbouw: Bij doorfilteren, lamellen op het water laten liggen. Zorg dat het dek gereinigd is en zeker geen blad of andere vervuiling heeft. Daarna een 'gesloten' winterzeil plaatsen, dus geen gaasdoek. Deze laat namelijk zonnestralen door en die zorgen voor algengroei in de koppelkamers tijdens de winter.

Bij verlaging waterstand, filter is vorstvrij gemaakt. Idem als boven.

Motoren in zgn. motorput demonteren en vorstvrij opslaan.

Bij rolnisput achter het bad: het water in de lamellenis moet geheel aanwezig zijn of geheel afwezig zijn. Dus nooit een put half gevuld. Dit zorgt voor schade op de vorstlijn. Schakel voedingsspanning van de besturingskast uit.

ATTENTIE

Bij lage temperaturen lamellen niet vervangen of verplaatsen.



1 Opslag van de Solar C.Q. transparante afdekking

De afdekking mag uitsluitend worden opgeslagen in ruimten die niet zijn blootgesteld aan zonnestraling.

2 Montage van de Solar C.Q. transparante afdekking

De afdekking dient bij bewolkte lucht of in de avonduren op het water te worden aangebracht. Indien dit niet mogelijk is, dient de rolafdekking vanuit de ruimte die is beschermd tegen zonnestraling direct op het water te worden gelegd. Daarbij dient zoveel mogelijk te worden voorkomen dat de profielen eerst gedurende korte of langere tijd aan de rand van het water liggen, aangezien dit leidt tot vervorming.

3 Indien de Solar C.Q. transparante afdekking op het water ligt

De watercirculatie (filterinstallatie) dient de hele dag te zijn ingeschakeld, aangezien zich anders warmte onder de afdekking ophoopt, waardoor de profielen sneller slijten en blijvend kunnen worden vervormd.



LET OP!

Let bij pompen met frequentieregeling op dat deze voldoende capaciteit hebben om het water onder de afdekking te laten circuleren zodat de lamellen voldoende koeling krijgen. Hierdoor wordt vervorming van de lamellen voorkomen.

4 De waterspiegel bij de Solar C.Q. transparante afdekking

Indien het bassin is uitgerust met een veiligheidsvoorziening (grijpleuning etc.) dient te worden gezorgd voor een constante waterstand, aangezien de afdekking bij een te lage waterstand aan beide zijden op de veiligheidsvoorziening rust en in het midden doorbuigt. Hierdoor hoopt zich ter plaatse van de door het water niet gekoelde profieluiteinden warmte op, wat kan leiden tot blijvende vervorming. Dit geldt tevens voor bassins met schuine wanden.

5 Indien de Solar C.Q. transparante afdekking is opgewikkeld

Afdekking van het type opbouw worden boven de waterspiegel opgewikkeld, waardoor de afdekking niet in aanraking komt met het water. Om deze reden dient de opwikkelinrichting aan drie zijden te worden bekleed. Voor zover er geen beschermkap is besteld dient de bekleding te worden aangebracht voordat de afdekking wordt gemonteerd. De bekleding mag geen zonnestraling en warmte doorlaten en evenmin rechtstreeks op de afdekking liggen, aangezien de warmte in dit geval door de bekleding wordt afgegeven aan de afdekking. Hierdoor hoopt zich warmte op en kunnen de profielen worden vervormd.

6 Reiniging van de lamellen

De afdekking dient te worden gereinigd. Dit dient te gebeuren bij een bewolkte lucht, in de vroege ochtenduren of na zonsondergang. Door verdamping van het water op de lamellen kan er kalkafzetting ontstaan aan de bovenzijde van de lamel. Deze is goed te verwijderen met Aquadeck lamellenontkalker.

Advies: minimaal tweemaal per seizoen.

Als er in een boomrijke omgeving veel algontwikkeling ontstaat in de koppelkamers van het dek, kan men deze bestrijden met hypochloride (vloeibaar chloor). Verdun deze met 50% water en doseer met een gieter voldoende over het dek. De algen zullen hierdoor in de kamers verbranden.

7 Leegmaken van het bassin met Solar C.Q. transparante afdekking

Indien het bassin leeg wordt gemaakt, dienen opgewikkelde afdekkingen te worden afgedekt. Aanbevolen wordt om in dit geval een zon- en warmtewerende folie aan te brengen op een raamwerk, dat vervolgens wordt opgesteld boven de opwikkelinrichting. Hierdoor staat de folie niet rechtstreeks in contact met de rolafdekking en kan zich geen warmte ophopen.

SLOTOPMERKING

Voor schade die ontstaat door een onjuiste omgang met de afdekking zijn wij vanzelfsprekend niet aansprakelijk.

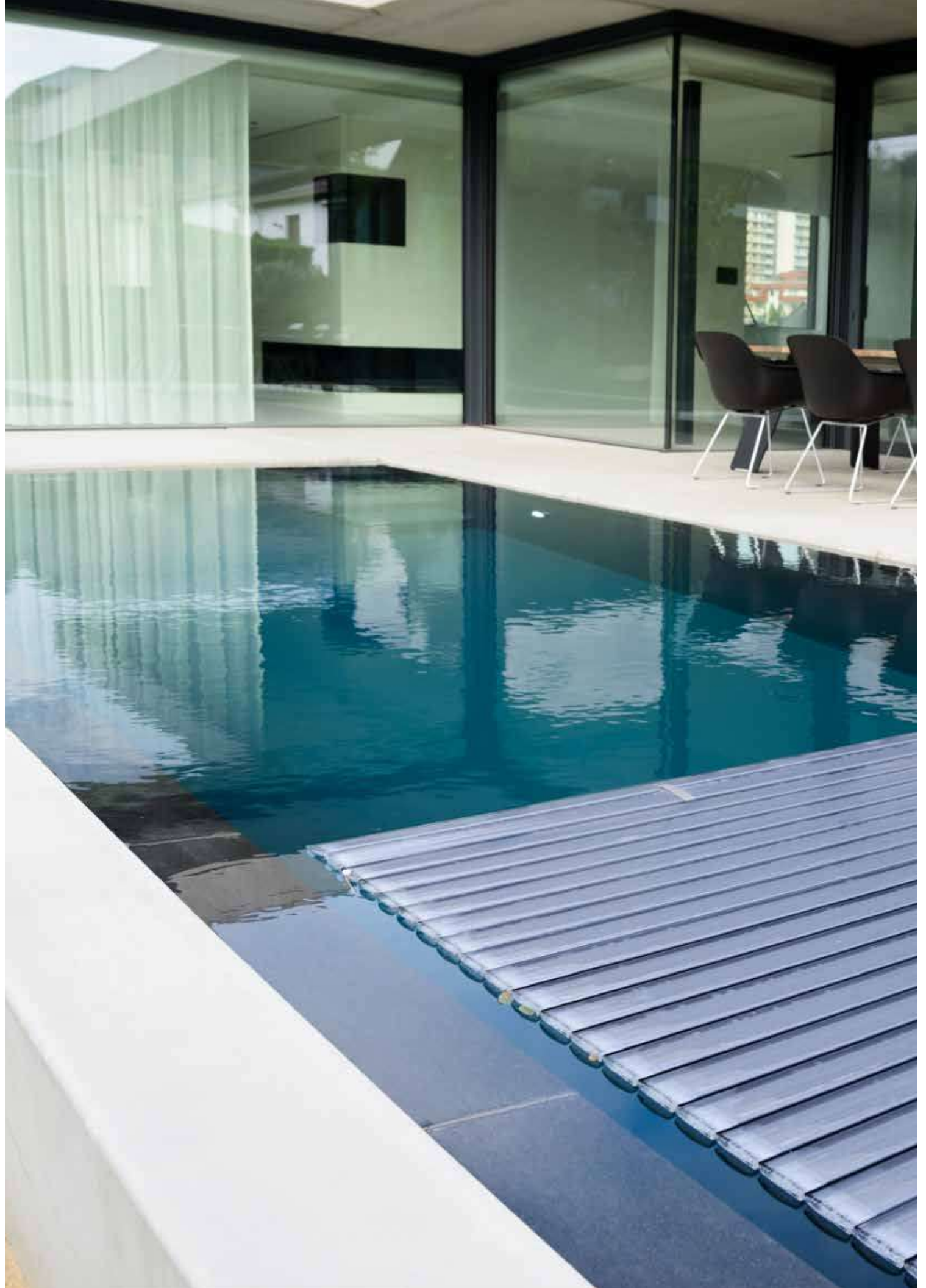

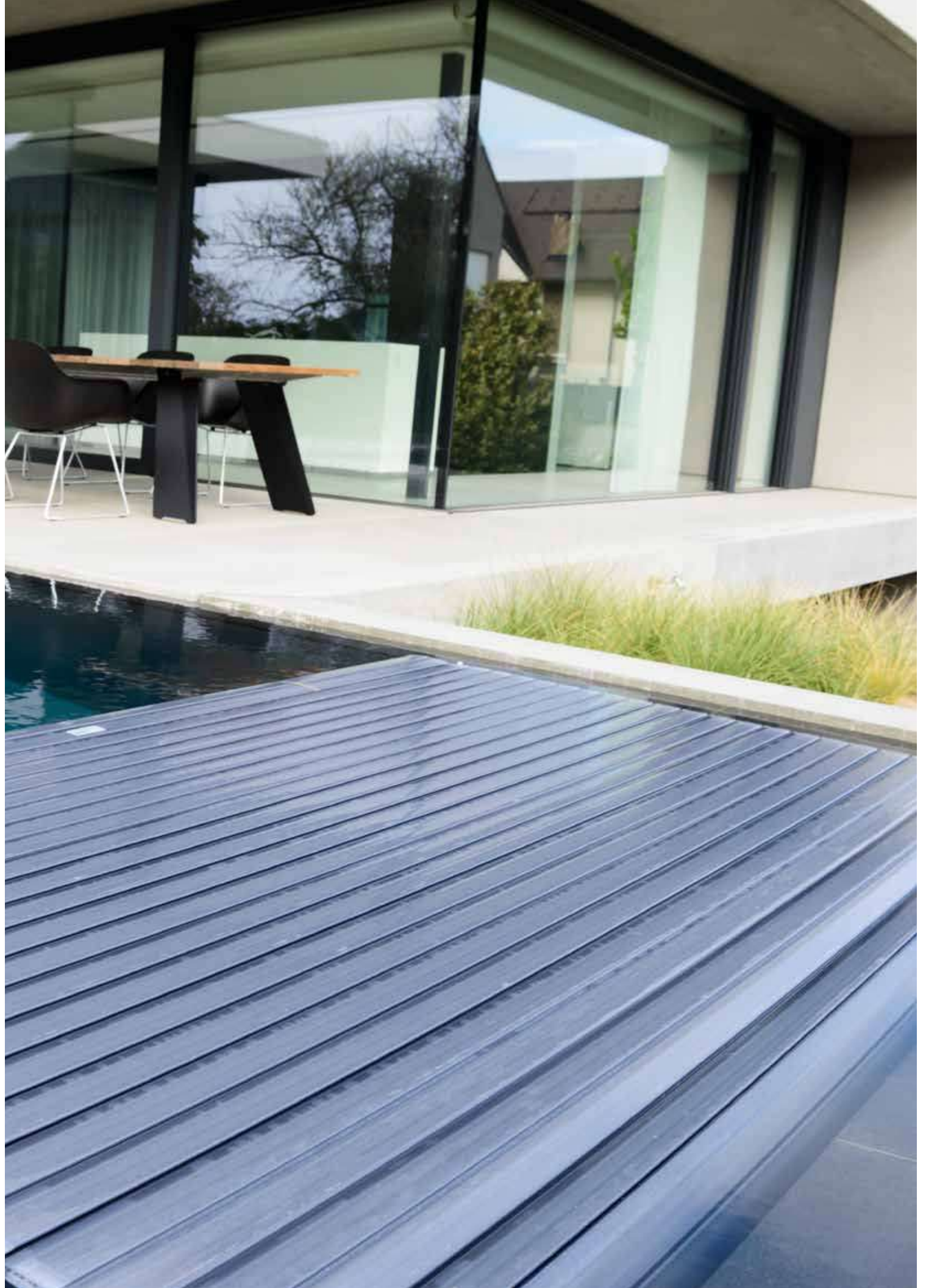

Thuis genieten met oog voor veiligheid

Aquadeck® biedt onbetwiste topkwaliteit in zwembadafdekkingen en is gevestigd in het Brabantse Budel. Professionele bedrijvigheid, absolute gastvrijheid, betrouwbaarheid en ondersteuning zijn de belangrijkste kernwaarden die stevast worden uitgedragen. Aquadeck® levert haar producten aan een zeer zorgvuldig geselecteerd dealernetwerk in Europa.



AQUADECK

De la Minestraat 2
6021 PJ Budel

Tel: +31 (0)495 430 317

info@aquadeck.nl

www.aquadeck.nl

Součást  Pollet Pool Group